

SOCIEDAD PRO-AYUDA DEL NIÑO LISIADO

CUADRAGESIMA SEPTIMA ASAMBLEA
GENERAL ORDINARIA



MEMORIA Y BALANCE
PERIODO 1° DE ENERO DE 1993 AL
31 DE DICIEMBRE DE 1993

SANTIAGO - CHILE

**CUADRAGESIMA SEPTIMA ASAMBLEA
GENERAL ORDINARIA**



INDICE

Página

Memoria del Presidente	3
I. Elección Directorio 1993 - 1994	3
II. Labor Asistencial efectuada por los 5 Institutos de Rehabilitación Infantil y el Centro de Capacitación y Referencia de Arica	4
III. Aspectos Financieros	6
IV. Relaciones Internacionales	6
V. Relaciones Nacionales	9
VI. Visitas a Instituciones de Provincia	9
VII. Voluntariado	9
VIII. Gerencia de Operaciones	9
IX. Gerencia Técnica	10
X. Fundación Teletón	10
Informe de la Tesorera Sra. Victoria Cornejo de Philippi	10
Centro de Captación y Referencia de Arica	15
Instituto de Rehabilitación Infantil de Antofagasta	18
Instituto de Rehabilitación Infantil de Valparaíso	21
Instituto de Rehabilitación Infantil de Santiago	23
Instituto de Rehabilitación Infantil de Concepción	27
Instituto de Rehabilitación Infantil de Puerto Montt	29

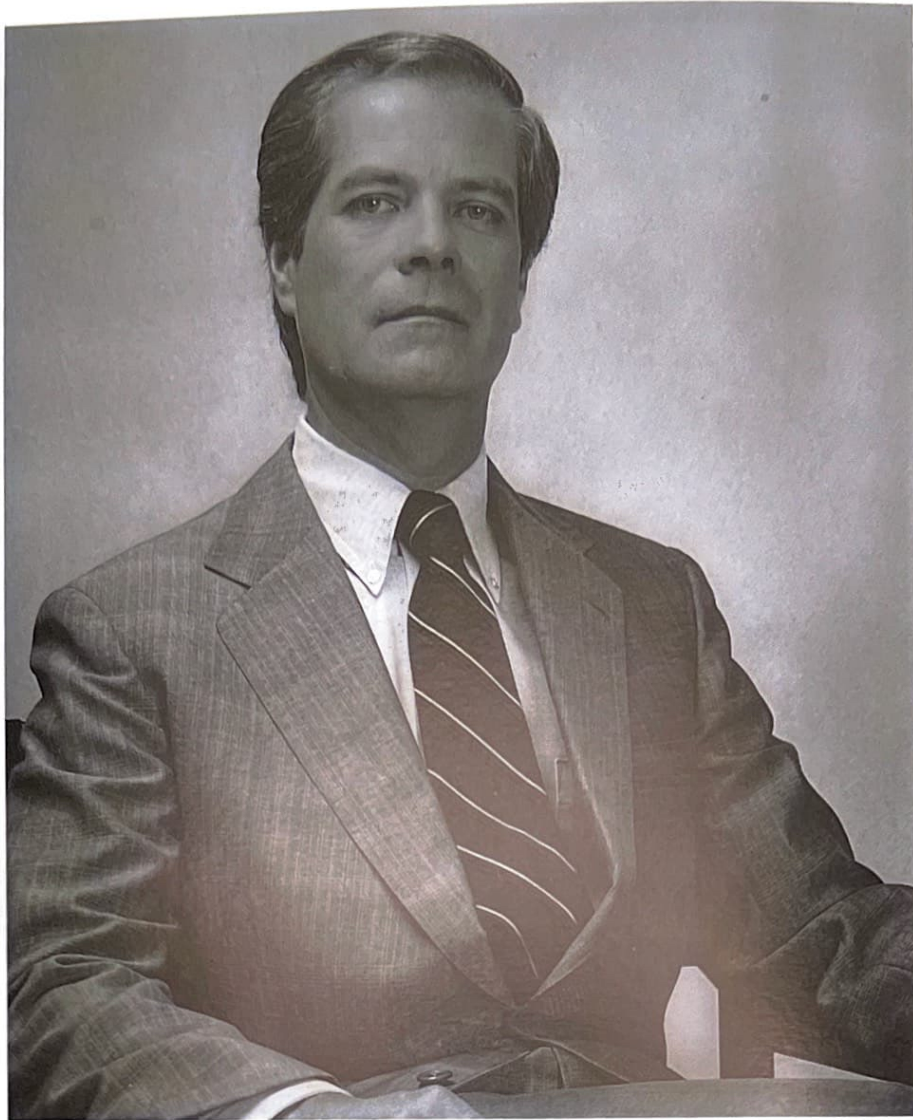

Sr. Christian Plaetner-Moller B.
Presidente Sociedad Pro-Ayuda del Niño Lisiado

**MEMORIA DEL PRESIDENTE
SR. CHRISTIAN PLAETNER-MOLLER B.
A LA CUADRAGESIMA SEPTIMA ASAMBLEA GENERAL DE SOCIOS
DE LA SOCIEDAD PRO AYUDA DEL NIÑO LISIADO**

Estimados consocias y consocios:

Tengo el agrado de presentar la memoria de la Sociedad Pro Ayuda del Niño Lisiado correspondiente al período del 01 de Enero de 1993 al 31 de Diciembre de 1993, e informales sobre la marcha de la Sociedad y el movimiento de Tesorería.

I. ELECCION DIRECTORIO 1993-1994

En la asamblea anual de Octubre de 1993 se procedió a la elección de 5 miembros del directorio que cesaban en sus funciones.

Hechos los escrutinios de los votos emitidos, resultaron elegidos los siguientes Directores:

1. Sra. Margot Arditi Jara
2. Sra. Mary Menchaca de Bonilla
3. Dr. Helmut Jaeger Lunecke
4. Sr. Walter Riesco Salvo
5. Sra. María Olga Borgoño Barros

En la reunión ordinaria de Directorio del día 28 de Octubre de 1993 se procedió a designar la mesa directiva, quedando el directorio constituido en la siguiente forma:

Presidente	Sr. Christian Plaetner-Moller Baudrand
Vice - Presidente	Sr. Rodolfo Rosenfeld Villarreal
Secretaria General	Sra. Margot Arditi Jara
Tesorera	Sra. Victoria Cornejo de Philippi
Protesorera	Sra. Mary Menchaca de Bonilla
Directores	Dr. Mauricio Wainer Norman
.	Dr. Helmut Jaeger Lunecke
.	Dr. Jorge Jiménez De La Jara
.	Sra. María Olga Borgoño Barros
.	Sr. Walter Riesco Salvo
Presidenta Honoraria	Sra. Inés Tonkin de González
Director Honorario	Sr. Mario Kreutzberger Blumenfeld

II. LABOR DE ASISTENCIA EFECTUADA POR LOS 5 INSTITUTOS DE REHABILITACION INFANTIL Y POR EL CENTRO DE CAPTACION Y REFERENCIA DE ARICA

Período : 1º de Enero al 31 de Diciembre de 1993.

Población registrada al 31 de Diciembre 1993	:	27.478
Población activa al 31 de Diciembre de 1993	:	14.185
Pacientes ingresados a tratamientos	:	3.818
Pacientes egresados de tratamientos	:	3.364
Promedio de estadía de los egresados	:	33.18 ds.
Egresos de menos de 1 mes de tratamiento	:	409
% Egresos de menos de un mes de tratamiento	:	15.10 %
Nº de Hogares de Colocación Familiar	:	17
Nº de pacientes ingresados a Colocación Familiar	:	239
Nº de pacientes atendidos en Colocación Familiar	:	706
Promedio estadía egresados de Colocación Familiar	:	32.20 ds.

PRESTACIONES

Departamento Médico	:	44.448
Servicio Social	:	32.889
Kinesiterapia	:	98.262
T. Ocupacional	:	62.873
Psicología	:	2.587
Enfermería	:	61.233
Taller Ortopédico	:	9.741
Nutricionista	:	261
Depto. Pedagógico	:	16.253
Prótesis	:	1.355
Total de atenciones	:	329.902
Horas pedagógicas cumplidas	:	25.670
Prótesis y Ap. Ortopédicos entregados	:	6.283
Niños operados	:	282
Operaciones efectuadas	:	411
Sillas de ruedas entregadas	:	895
Otros implementos de deambulaci3n	:	440
Raciones de alimentos	:	229.974
Kil3metros recorridos	:	560.512
Kilos de ropa lavada	:	8.417

COMENTARIO

Los cinco Institutos de Rehabilitaci3n Infantil y el Centro de Captaci3n y Referencia de Arica, dependientes de la Sociedad Por Ayuda del Niño Lisiado tienen, al 31 de Diciembre 1993, una Poblaci3n Registrada de 27.478 pacientes, con una Poblaci3n Activa de 14.185, es decir, se est3 atendiendo a un 51.6% de la Poblaci3n Registrada.

RECURSOS HUMANOS

Los Institutos de Provincias y de Santiago cuentan con:

	Nº Profesionales	Hrs. Mensuales
Personal Administrativo	71	12.210
Profesional Médico	49	3.131
Profesional Técnico	74	9.498
Personal Especializado	35	5.200
Personal Auxiliar	182	32.015
Servicio de Apoyo	6	768
Profesional colaboración Médica	14	1.960
Personal Paramédico	9	1.248
TOTAL	440	66.030 Hrs.

INGRESOS A TRATAMIENTOS

En este período ingresaron a tratamiento **3.818** pacientes, con un **Promedio de Estadía** de **33,18** días. El porcentaje de egreso de menos de un mes de tratamiento es de **15.10%**

PRESTACIONES

Se observa una disminución de **1.78%**, en el total general de atenciones de los 6 centros en relación al año anterior.

OPERACIONES

En este período se operaron **282** niños con un total de **411** intervenciones. Las operaciones se realizaron en los hospitales: Mutual de Seguridad, Pedro Aguirre Cerda, Calvo Mackenna, Hospital del Profesor, Clínica Alemana de Santiago, Sanatorio Alemán de Concepción, Hospital José Joaquín Aguirre, Clínica Las Lilas y Clínica Las Condes.

TALLER ORTOPEDICO

Se entregaron **6.283** aparatos ortopédicos durante este año.

COMODATOS

Se entregaron **895** sillas de ruedas durante 1993, además de **440** implementos de deambulación.

ALIMENTACION

Se distribuyeron **229.974** raciones de alimentos.

MOVILIZACION

Durante 1993 se recorrieron en total **560.512** Kms.

III. ASPECTOS FINANCIEROS

INGRESOS

Los ingresos correspondientes a este período fueron básicamente los entregados por la Fundación Teletón, donaciones en dinero y aportes recibidos de Instituciones Alemanas que contribuyeron al financiamiento de los gastos, operaciones o funcionamiento de la Sociedad como también a determinados programas específicos.

Otras fuentes de ingresos han sido los intereses de las inversiones de la Sociedad en diferentes instituciones financieras, convenios Fonasa-Isapres, coronas de caridad, cuotas de socios, ventas de aparatos ortopédicos y Polla Chilena de Beneficencia.

EGRESOS

Los egresos están representados básicamente por los gastos de operación o de funcionamiento de la Sociedad y los 6 Institutos de Santiago, Antofagasta, Valparaíso, Concepción, Arica y Puerto Montt, cuyo informe será entregado a ustedes por la Tesorera al final de esta cuenta.

Durante el período en análisis, se entregaron ayudas sociales por la cantidad de \$72.084.372, aparatos ortopédicos por la cantidad de \$142.320.422 y 895 sillas de ruedas.

IV. RELACIONES INTERNACIONALES

A. REHABILITATION INTERNATIONAL:

Se ha continuado nuestro contacto permanente con esta Institución Internacional, especialmente a través del Dr. José Manuel Borgoño, Vice Presidente para Latinoamérica de Rehabilitación Internacional.

Se asistió en mayo de 1993 a la Reunión del Comité Ejecutivo realizado en Dublín - Irlanda, en la que se preparó el borrador final del plan estratégico de la Institución, en el cual tuvimos importante intervención.

En octubre de 1993 se asistió a la Asamblea Anual de Rehabilitation International efectuada en Atlanta - U.S.A. y en la que se aprobó el plan estratégico hasta el año 2.000.

Los contactos permiten recibir periódicamente revistas, folletos educativos y otras publicaciones sobre rehabilitación y discapacidad, los que son distribuidos a las bibliotecas de los Institutos de nuestra Institución.

Por otra parte, el señor Vice Presidente para Latinoamérica ha estado participando en forma muy activa en la organización de los aspectos de rehabilitación y discapacidad que se tratarán en la cumbre social de Marzo de 1995, que se efectuará en la ciudad de Copenhague.

B. GRUPO LATINOAMERICANO DE REHABILITACION PROFESIONAL:

En el mes de abril de 1993 recibimos la visita de la Sra. María Covadonga Fentanes del Riego, Directora Ejecutiva del Grupo Latinoamericano de Rehabilitación Profesional, quien conoció las acciones desarrolladas por nuestra Institución en el ámbito de la Rehabilitación Profesional.

Asistió como delegado oficial del Capítulo Chileno de GLARP, a la VIII Asamblea de este organismo, el Sr. Mauricio Díaz O., Terapeuta Ocupacional de Nuestra Institución. Dicho evento se desarrolló en la ciudad de Quito, Ecuador, entre el 28 de mayo y el 2 de junio de 1993.

Nuestra Institución recibió de parte del GLARP una Asesoría Diagnóstica, la que se realizó entre el 29 de noviembre y el 3 de diciembre de 1993. Dicha Asesoría fue realizada por la Sra. Gabriela Marín de Villada.

Se realizó un curso de Análisis Ocupacional para profesionales que trabajan en Instituciones de Rehabilitación en el Instituto de Rehabilitación Infantil de Santiago, entre los días 13 y el 17 de diciembre. En dicho curso participó como docente el Sr. Mauricio Díaz O.

C. PARTNERS OF AMERICA DE CHILE:

Este año tuvimos la visita de la Sra. Connie Ray, Administradora y Experta en Marketing de Salud, quién visitó el Instituto de Rehabilitación Infantil de Santiago e intercambió conocimientos.

D. CHILDREN INCORPORATED:

Este programa ayudó durante 1993 a un total de 77 niños. Se logró satisfacer variadas necesidades económicas a través de las donaciones como también cubrir préstamos médicos tales como consultas, tratamientos, sesiones de kinesiología, etc. Dichas atenciones se complementaron con un programa alimenticio para los niños desnutridos.

Las donaciones también contribuyeron a la compra de material didáctico y de recreación que usan los niños en sus salas de clases mientras esperan sus tratamientos y al financiamiento del campamento de verano, para lo cual se entregan bolsos, trajes de baño además de cancelárseles el transporte desde y hacia el lugar elegido.

El programa Children también colaboró para la realización del programa de Fiestas Patrias y Navidad de todos los niños aportando ornamentos, juguetes y golosinas.

E. WELTHUNGERHILFE:

Se ha continuado trabajando con la Deutsche Welthungerhilfe que provee fondos para el financiamiento de la Institución a través del Proyecto PAN, que cooperó con \$56.727.200 Como todos los años, se recibió el aporte del Proyecto de Alimentación 1993 que asciende a \$96.500.647, el cual ayuda en el sustento de 1.663 familias de niños de escasos recursos y suplementa la alimentación de todos los Institución. Con dichos fondos se procedió a la compra y distribución de los siguientes alimentos:

60 toneladas de leche
65 toneladas de harina
20.000 litros de aceite
2 toneladas de sémola
2 toneladas de avena
30 toneladas de azúcar

Welthungerhilfe ha sido una Institución enormemente generosa y comprensiva frente a los planes de nuestra institución, permitiéndonos financiar programas sociales que complementan el trabajo de rehabilitación.

F. DIAKONISCHES WERK:

Continuamos este año con el beneficio de esta organización que otorga becas a jóvenes discapacitados para su preparación en diferentes profesiones u oficios, su aporte ascendió a los \$14.550.000 para 10 becas por un año y 10 becas por dos años.

En cuanto a las Dras. Joyce Lavanchy y Eva Gómez, favorecidas con las becas en la especialidad de fisioterapia por esta Institución, éstas han terminado su especialización en el mes de marzo de 1993.

La Dra. Eva Gómez fue destinada a servir en nuestro Instituto de Rehabilitación Infantil de Antofagasta y la Dra. Joyce Lavanchy ha sido destinada al Instituto de Rehabilitación Infantil de Valparaíso.

G. OTROS CENTROS DE AYUDA EUROPEA

A raíz de la visita efectuada por el Vice Presidente de la Sociedad Pro Ayuda del Niño Lisiado, Dr. Rodolfo Rosenfeld Villarreal y de su Gerente General Sr. Ernesto Rosenfeld Lustbader; a los países de Alemania y Holanda, en el mes de Mayo de 1992, se obtuvieron las siguientes donaciones:

Kindermissionswerk (Institución católica de ayuda a países sub-desarrollados)

El 27 de Julio de 1993, la comisión responsable de proyectos de esta Institución tomó una decisión positiva en favor del Proyecto: "Compra de una ambulancia para niños minusválidos en Santiago Chile".

Kinderpostzegels (Comité para Ayuda Internacional)

El 2 de Febrero de 1993, el Comité para Ayuda Internacional de KPZ decidió conceder una contribución de más o menos US\$ 20.000.- para la realización del proyecto de traslado escolar de niños lisiados de Santiago y Concepción.

H. REAL PATRONATO DE PREVENCION Y ATENCION A PERSONAS CON MINUSVALIA

Durante el año 1993 se mantuvo el contacto con esta Institución que culminó con la asistencia de la Dra. María Antonieta Blanco al 5^a Encuentro de Comité de Expertos de Iberoamérica sobre Discapacidad efectuado en Mayo de 1993 en Toledo - España. Es conveniente recordar que los Dres. José Manuel Borgoño, M. Antonieta Blanco y Nieves Hernández, forman parte de este importante comité.

Además, el Patronato ha continuado enviándonos material bibliográfico sobre Educación de Discapacitados y Rehabilitación como lo ha hecho también en años anteriores.

I. VISITAS

Durante este período el Instituto de Rehabilitación Infantil de Santiago recibió visitas de personalidades de gobierno, del medio artístico e instituciones no gubernamentales e internacionales.

V. RELACIONES NACIONALES

ASONG (ASOCIACION DE ORGANISMOS NO GUBERNAMENTALES)

Seguimos participando con el Consejo de Asociaciones de Oficinas no Gubernamentales y participando con el Comité de Salud ASONG.

GAN (GRUPO DE APOYO NACIONAL A LA CONVENCION DE LOS DERECHOS DEL NIÑO)

Actividades más relevantes 1993

Asistencia a eventos especiales y encuentros con otras organizaciones del GAN.

Participación junto a un grupo de pacientes del IRI a Santiago, al segundo Encuentro "Compromiso Municipal por la Infancia".

Participación en trabajo de publicación del libro "Ideas Integrales para Niños y Jóvenes" que condensa los seminarios realizados por tema en los años precedentes.

Participación activa en reuniones con Comité Directivo GAN, como representante del área de Discapacidad, y en calidad de miembro de Comisión Legislativa.

Desarrollo del "Proyecto de Colocación Familiar para Pacientes del IRI con Discapacidad Motora", trabajo interdisciplinario realizado en conjunto con Ministerio de Justicia, SENAME, MIDEPLAN y el HOGAR DE CRISTO.

VI. VISITAS A INSTITUCIONES DE PROVINCIA

Continuaron las visitas periódicas de miembros del Directorio y de la Gerencia General a los distintos Institutos de provincia, con el fin de mantener un estrecho contacto, conocer los problemas existentes y poder evaluar las ampliaciones programáticas y los recursos físicos existentes.

VII. VOLUNTARIADO

Las Damas Voluntarias de IRI de Santiago prestan servicio en casi todos los departamentos del Instituto de Rehabilitación Infantil de Santiago y especialmente en las áreas de recreación y alimentación. Ellas colaboran en la distribución del Programa de Alimentos y en la entrega de ropa donada por la Cruz Roja Internacional a las familias de escasos recursos.

En muchas ocasiones representan a la Institución en variados eventos y atienden a aquellos que nos visitan. La Sociedad Pro ayuda del Niño Lisiado agradece a todas las Damas Voluntarias del Instituto, que participan a diario con su apoyo y generosa entrega.

Además, contamos con la colaboración de Jóvenes Voluntarios de la Cruz Roja de Estación Central, quienes acompañan a los pacientes en las ambulancias. Su entrega desinteresada es un aporte valiosísimo para la Institución y por ello le estamos muy agradecidos.

VIII. GERENCIA DE OPERACIONES

La estructura organizacional definida para la Sociedad Pro ayuda del Niño Lisiado, estará formada en su nivel gerencial por la Gerencia General y dependiendo de ésta, la Gerencia de Operaciones y la Gerencia Técnica.

La Gerencia de Operaciones está a cargo de las Unidades de Contabilidad y Presupuesto; Adquisiciones y Bodega; Computación y Recursos Humanos.

Durante 1993 se dio especial énfasis al desarrollo de los Sistemas Computacionales, para poner en funcionamiento la red computacional en el Instituto de Santiago, con el fin de que en el mediano plazo se extienda a todos los Institutos a lo largo del país.

IX. GERENCIA TECNICA

A partir del 1º de Enero de 1993, asumió el cargo de Gerente Técnico de la Sociedad Pro Ayuda del Niño Lisiado, el Médico - Cirujano Dr. Galdino Besomi Sani.

Las funciones de esta Gerencia son la Asesoría Técnica, programación, coordinación y supervisión de la gestión de salud de los cinco Institutos de Rehabilitación Infantil en el país, como también del Centro de Captación y Referencia de Arica.

X. FUNDACION TELETON

Durante 1993 no se llevó a cabo la Campaña Teletón, dado que en las mismas fechas del tradicional evento, se estaría realizando el proceso eleccionario presidencial. Sin embargo, se produjeron y transmitieron por televisión una serie de spots cuyos objetivos comunicacionales eran informar a través del señor Mario Kreuztberger, las razones por las cuales no habría Teletón; mantener un nivel de recordación de las campañas Teletón en la memoria colectiva nacional y confirmar la presencia de las empresas adheridas a Teletón.

Fundación Teletón es la principal fuente de ingreso para la subsistencia de las Sociedad Pro Ayuda del Niño Lisiado y de sus seis centros de rehabilitación infantil, que con un presupuesto anual de \$1.956.594.000 ha podido seguir atendiendo a todos los pacientes; en razón de esto, la Fundación financió dicho presupuesto durante 1993 con los intereses y reajustes obtenidos de las inversiones administradas durante los diferentes ejercicios.

La Fundación Teletón desarrolló numerosas actividades de apoyo comunicacional para la Sociedad Pro Ayuda del Niño Lisiado y los seis centros de rehabilitación infantil que mantienen en todo el país, como también acciones de bien público destinadas a auxiliar chilenos que se vieron afectados por fenómenos naturales.

Finalmente, nuestros agradecimientos a las instituciones nacionales e internacionales que nos prestan su permanente apoyo, a la colaboración prometida de todo el personal que labora en todos los Institutos de Rehabilitación Infantil, y muy especialmente a todos los miembros del Directorio por su colaboración, consejo y ayuda, y felicitaciones a nuestro Gerente General, Don Ernesto Rosenfeld Lustbader por su brillante labor administrativa y financiera.

Agradecimientos especiales al Sr. Mario Kreuztberger y su equipo de colaboradores por la ayuda y cooperación que significa la Teletón.

INFORME DE LA TESORERA SRA. VICTORIA CORNEJO DE PHILIPPI A LA CUADRAGESIMA SEPTIMA ASAMBLEA ORDINARIA DE SOCIOS DE LA SOCIEDAD PRO AYUDA DEL NIÑO LISIADO

Señoras y señores:

En conformidad a lo dispuesto en los Estatutos, me es grato someter a la consideración de ustedes el Estado Consolidado de Ingresos y Gastos de los Institutos de Santiago y Provincias por el período comprendido entre 1º de Enero y el 31 de Diciembre de 1993.

El Balance General y el Estado de Resultados para el período 1º de Enero de 1993 fue examinado por los Auditores de la firma Price Waterhouse.
 Con fecha 08 de septiembre de 1994 y de acuerdo con el Art. 3 del D.L. 1183, se ha enviado al Ministerio de Justicia el Balance General y el Estado de Resultados por el período terminado al 31 de diciembre de 1993.
 El Balance General y el Estado de Resultados consolidado por el período comprendido entre el 1º de Enero y el 31 de Diciembre de 1993, es como sigue:

ACTIVO	\$
PASIVO	7.431.838.737.-
SUPERAVIT DEL PERIODO	6.824.232.708.-
	607.606.029.-

El Estado de Resultados consolidado por el mismo período mencionado, se resume como sigue:

INGRESOS OPERACIONALES	\$
Donaciones	2.215.442.889.-
Ventas y servicios	307.347.791.-
SUB-TOTAL	<u>2.522.790.680.-</u>
GASTOS OPERACIONALES	
Costo del personal	1.335.874.239.-
Costo materia prima	126.191.493.-
Gastos operacionales	340.514.268.-
Sub-Total	<u>1.802.580.000.-</u>
RESULTADO OPERACIONAL	<u>720.210.680.-</u>
GASTOS ADMINISTRATIVOS	438.919.571.-
Resultado bruto	<u>281.291.109.-</u>
INGRESOS FUERA DE LA OPERACION	
Intereses sobre depósitos a plazo	392.063.950.-
Otros ingresos	11.630.192.-
Sub-Total	<u>403.694.142.-</u>
EGRESOS FUERA DE LAS OPERACIONES	<u>20.043.844.-</u>
RESULTADO ANTES DE CORRECCION MONETARIA	664.941.407.-
CORRECCION MONETARIA	(57.335.378.-)
SUPERAVIT DEL PERIODO	<u>607.606.029.-</u>



Las mayores ingresos obtenidos, principalmente por conceptos de donaciones, superaron los gastos del año, en consideración a que durante este período (año 1993) se recibió de la Fundación Teletón el total del presupuesto correspondiente al ejercicio terminado al 31 de Diciembre de 1993, por la suma de \$ 1.956.594.000 el cual se destinó para financiar las operaciones anuales.

Como en años anteriores, el estado de Ingresos Operacionales incluyen aportes de la Deutsche Welthungerhilfe para ayudar al financiamiento de la Sociedad, los cuales ascendieron a \$ 56.727.200.- y Programa de Alimentos por \$ 96.500.647.-

Los principales gastos operacionales corresponden a alimentación, donaciones de aparatos ortopédicos y ayudas sociales, sillas de ruedas y otras, depreciaciones del ejercicio, cirugía médica y colocaciones familiares.

Creemos importante resaltar algunos gastos necesarios para la atención y tratamientos de los pacientes, por las siguientes cifras:

Donación de aparatos ortopédicos y ayudas sociales \$214.404.794.-

Cirugía médica \$ 39.122.214.-

Colocaciones familiares \$ 17.983.357.-

Los mayores gastos por conceptos de remuneraciones corresponden al reajuste otorgado al personal a partir del 1º de Enero de 1993 y del 1º de Julio de 1993, de acuerdo a los convenios vigentes entre los Sindicatos y la Sociedad.

El rubro de Ingresos Netos fuera de la Operaciones, incluyen principalmente los intereses ganados y devengados sobre las inversiones realizadas por la Sociedad por el período terminado al 31 de Diciembre de 1993.

Durante este período se han recibido donaciones por herencias cuyo monto es de \$3.415.035.-

El Balance General y el Estado de Resultados bajo comentario está a disposición de los señores socios para su análisis, como también lo estamos nosotros para responder a cualquier consulta al respecto.

**VICTORIA CORNEJO DE PHILIPPI
TESORERA**



**ANEXO 1
CENTRO DE CAPTACION Y REFERENCIA DE ARICA
HECHOS RELEVANTES AÑO 1993**

A. AREA MEDICA

1. ATENCIONES:

Desde el 1º de Enero al 31 de Diciembre de 1993, se registraron 389 nuevos pacientes. Considerando que al 31 de Diciembre de 1992 los casos clínicos eran 960, hubo un incremento de un 40,5% de la población atendida durante 1993.

Las características de esta población es la que sigue:

PACIENTES ACTIVOS	:	106
PACIENTES ACTIVOS LEVES	:	72
PACIENTES PASIVOS	:	26
PACIENTES ORIENTACION	:	185
TOTAL	:	<hr/> 389 <hr/>

2. RECURSOS HUMANOS:

2.1 Se contrata en Junio de 1993 al Sr. Jaime Paulet Gómez, Terapeuta Ocupacional, quien ocupa su cargo durante seis meses, debiendo dejar el mismo el 31 de Diciembre.

2.2 Con fecha primero de Marzo de 1993, se realiza contrato de una auxiliar de enfermería para reforzar actividades de Kinesiterapia y Terapia Ocupacional como también ayudar en la ruta

3. ACTIVIDADES DE EXTENSION:

3.1 Se inicia un programa dedicado a una pesquisa precoz de niños de alto riesgo de padecer una discapacidad, en coordinación con el Servicio de Neonatología del Hospital Dr. Juan Noé Crevani. De Marzo a Junio se realiza pesquisa de niños discapacitados en la Ciudad de Iquique.

3.2 Se recibe una alumna de la Universidad de Antofagasta para que realice su práctica en Kinesiología durante los meses de Abril y Mayo.

4. COORDINACION:

Durante el año 1993, se inician conversaciones de coordinación con el Director del Servicio de Salud Iquique y alrededores.

B. AREA ADMINISTRATIVA:

RECURSOS FÍSICOS:

En Enero se inicia la ampliación del gimnasio y su implementación, con fondos de MIDEPLAN.

El gimnasio hoy cubre 100 m2, y utiliza los siguientes nuevos implementos:



- a) EQUIPOS ELECTROFISICOS: Tread mill y dos lámparas infrarrojas.
- b) EQUIPOS DE EJERCICIOS: Banco de ejercicios y escala terapéutica.
- c) MOBILIARIO: Mueble lavaplatos, dos camillas, tres escaleras y tres pisos giratorios.

ESTADISTICA DEL CENTRO DE CAPTACION Y REFERENCIA DE ARICA:

Período : 1º de Enero al 31 de Diciembre de 1993.

Pacientes registrados al 31.12.1993	:	1.135
Pacientes activos al 31.12.1993	:	645
Pacientes ingresados a tratamientos	:	464
Pacientes egresados de tratamientos	:	486

ATENCIONES

Departamento Médico	:	1.988
Servicio Social	:	3.110
Kinesiterapia	:	6.440
Terapia Ocupacional	:	1.808
Protesista	:	183

TOTAL DE ATENCIONES	:	<u>13.529</u>
---------------------	---	---------------

COMODATOS

Sillas de ruedas entregadas	:	42
Otros implementos de ambulación	:	17
Kilómetros recorridos	:	22.662

ANEXO 2

INSTITUTO DE REHABILITACION INFANTIL DE ANTOFAGASTA HECHOS RELEVANTES AÑO 1993

A. AREA MEDICA

1. Se incorpora la segunda Médico Fisiatra, Dra. Eva Gómez Riquelme, a contar de Abril de 1993.
2. Se contrata un Cirujano Infantil, Dr. Ricardo Sepúlveda Bagú, dando solución al Policlínico de Cirugía de los pacientes del I.R.I.A., a contar de Junio de 1993.
3. Se realiza Policlínica de Urología, durante todo el año gracias a la atención voluntaria del Dr. Pedro Acuña, Urólogo del Hospital de Chuquicamata. Se han atendido pacientes procedentes de diferentes ciudades, tales como Antofagasta, Ovalle, Copiapó, Chañaral, Calama y otras.
4. Dr. Pedro Acuña, Urólogo operó 13 pacientes en Chuquicamata, sin costo alguno para la Institución, durante 1993.

B. INFRAESTRUCTURA

Se hace entrega de la ampliación del Instituto por parte de la Intendencia Regional. Hacen recepción el Presidente de la Fundación TELETON, Don Ernesto Rosenfeld L., el Vicepresidente de la Sociedad, Dr. Rodolfo Rosenfeld V., y las Directoras, Sra. Mary Menchaca de Bonilla y Sra. Victoria Cornejo de Philippi. Asistieron a este evento diversas autoridades del Gobierno, el Intendente Regional, Gobernador Provincial, SEREMIS de Salud, Educación, Trabajo, Concejales, además de los Medios de Comunicación.

C. GESTION ADMINISTRATIVA

1. Se recibe la visita del Gerente Técnico de la S.P.A.N.L., Dr. Galdino Besomi Sani, quién conjuntamente con la Directora del I.R.I.A.; sostuvieron una reunión con el Director Subrogante del Servicio de Salud y Director de Hospital Regional, Dr. Ricardo Sepúlveda B. En ella se dio solución al problema de cirugía y el Convenio con el Servicio de Salud, de atención de menores beneficiarios Grupo A.
2. Se traslada al Sr. Domingo Toro, Protesista, al Instituto de Rehabilitación Infantil de Puerto Montt.

D. VISITAS

Se recibe la visita de un grupo de 14 personas procedentes de Francia que promueven la TELETON FRANCESA, (Periodistas, Profesionales, niños impedidos y papás). Fueron recibidos por el grupo Profesional en pleno además de 15 niños pacientes del Instituto, que compartieron e intercambiaron saludos y experiencias.

E. LABOR DOCENTE

Se mantuvo contacto con Universidades e Institutos superiores, ofreciendo campo de práctica profesional a estudiantes de Kinesiología y Auxiliares de Párvulos.

ESTADISTICA DEL INSTITUTO DE REHABILITACION INFANTIL DE ANTOFAGASTA

Período 1° de Enero al 31 de Diciembre de 1993

Pacientes registrados al 31.12.1993	:	3.642
Pacientes activos al 31.12.93	:	1.300
Pacientes ingresados a tratamientos	:	319
Pacientes egresados de tratamientos	:	303
Promedio estadía de los egresados	:	44.6 ds.
Egresos de menos de un mes de tratamientos	:	43.2%
Nº de Hogares de Colocación Familiar	:	2
Niños ingresados a Colocación Familiar	:	34
Niños atendidos en Colocación Familiar	:	73
Promedio estadía Colocación Familiar	:	35.60

ATENCIONES

Departamento Médico	:	4.388
Servicio Social	:	3.111
Kinesiterapia	:	10.711
Terapia Ocupacional	:	5.854
Enfermería	:	10.199
Taller Ortopédico	:	1.379
TOTAL DE ATENCIONES	:	<u>35.642</u>
Horas Pedagógicas cumplidas	:	4.518 Hrs
Prótesis y Ap. Ortopédicos entregados	:	461
Sillas de ruedas entregadas	:	68
Otros implementos de ambulación	:	71
Raciones de Alimentos	:	46.025
Kilómetros recorridos	:	59.667 km.
Kilos de ropa lavada	:	3.626 kg.



ANEXO 3

INSTITUTO DE REHABILITACION INFANTIL DE VALPARAISO HECHOS RELEVANTES AÑO 1993

A. AREA MEDICA

El Premio Nacional de Medicina de México, Dr. Enrique Dulanto (invitado por Fundación Teletón) dicta conferencia y se reúne con Profesionales y Adolescentes del IRI Valparaíso. Se contrata a un tercer médico fisiatra, Dra. J. Lavanchy T. lo que, en un primer momento, permite agilizar la larga lista de espera de pacientes.

B. RECURSOS FISICOS

Intendencia Regional con apoyo de SERPLAC aprueba el Proyecto de Ampliación e Implementación del IRI de Valparaíso. Los trabajos se inician en mayo y finalizan en noviembre'93.

C. AREA EDUCACION

Se realiza en este IRI la "I Jornada de Educadores para Promover la Integración del Menor con Alteraciones Motoras al Medio Escolar". Este es programado y llevado a cabo por Educadoras IRIV, y se invita a autoridades regionales, ministeriales y municipales, como también a Educadores Básicos, Parvularios y Diferenciales.

Invitados por SERPLAC a participar por la V Región en el "Plan Nacional para la Infancia", indicado por el Gobierno. Este IRI se integra como equipo técnico, con las siguientes comisiones:

"Menores con Discapacidad"

"Maltrato Infantil"

"Educación Básica"

Que son representadas por la Dra. Margarita Solar, como presentadora de la labor del IRI y, luego como coordinadora del trabajo de las comisiones que integraron la educadora Gladys Cubillos, la Asistente Social Herma Díaz y la Educadora Diferencial Elsa Garlick respectivamente.

En Mayo, por dos semanas viaja a Madrid invitada por ATAM (Asoc. Teléf. Asistencia Minusválidos) la Dra. Verónica Delgado M. a participar en el "V Curso de Diagnóstico Precoz de alteraciones Motoras Infantiles" dirigido por el Dr. Vojta.

D. RELACIONES PUBLICAS

Al igual que todos los años en Octubre, ALFA TRES dona seiscientos pasajes de buses a Calera y a Quillota, para los pacientes del interior de esta región.

ESTADISTICA DEL INSTITUTO DE REHABILITACION INFANTIL DE VALPARAISO

Período 1° de Enero al 31 de Diciembre de 1993

Pacientes registrados al 31.12.1993	:	6.079
Pacientes activos al 31.12.1993	:	2.242
Pacientes ingresados a tratamientos	:	540
Pacientes egresados de tratamientos	:	489
Promedio estadía de los egresados	:	61.48 ds.
% Egresos de menos de un mes de tratamiento	:	14.3 %

ATENCIONES

Departamento Médico	:	7.034
Servicio Social	:	5.614
Kinesiterapia	:	16.934
Terapia Ocupacional	:	7.302
Psicología	:	620
Enfermería	:	6.212
TOTAL DE ATENCIONES	:	43.716
Horas Pedagógicas cumplidas	:	3.816 Hrs
Prótesis y Ap. Ortopédicos entregados	:	247
Sillas de ruedas entregadas	:	28
Otros implementos de ambulación	:	6
Raciones de Alimentos	:	36.093
Kilómetros recorridos	:	73.708 Kms

ANEXO 4

INSTITUTO DE REHABILITACION INFANTIL DE SANTIAGO HECHOS RELEVANTES AÑO 1993

El año 1993 fue un año de grandes cambios tanto en la estructura organizacional como en los espacios arquitectónicos de nuestro Instituto de Santiago.

Esto significó cambios de responsabilidad, dependencia y funciones, quedando la Subdirección Médica sobre el Departamento de Servicio Social y el Departamento Pedagógico. El jefe del Departamento, médico terapéutico quedó a cargo de las secciones Kinesiterapia, Terapia Ocupacional, Enfermería, Post Operados y Sección de Lesionados Medulares al igual que Admisión, Recepción y Plan de Atención Básica. El sistema estadístico pasó a depender de la Gerencia de Operaciones.

A. RECURSOS FISICOS

1. Durante este año se construyó el tercer piso de la Administración, aumentando las oficinas, lo que permitió un mayor espacio para la atención de los paciente, para acoger el cambio de estructura organizacional y el nuevo sistema computacional. La construcción de este piso se hizo a través de una donación del Gobierno de Chile, durante la Presidencia del Señor Patricio Aylwin Azócar. La inauguración de dicha ampliación se llevó a cabo ante la presencia del ministro del Interior, Señor Enrique Krauss Rusque y autoridades de la comuna. Dio realce a esta ceremonia la intervención de nuestro permanente colaborador y Socio Honorario, Señor Mario Kreutzberger.

2. Se estudiaron y corrigieron los planos para las ampliaciones financiadas por el BID en el edificio de Santiago, secciones de Educación, Computación y Terapia Ocupacional y la construcción de un ala destinada al servicio de 20 camas de hospitalizados. Estas obras se iniciaron a fines de diciembre de 1993.

3. A partir de diciembre de 1993, la Sociedad Pro Ayuda del Niño Lisiado efectuó por cuenta propia la ampliación de la sección de Urología, Enfermería, PAB y Esterilización al igual que la ampliación y mejoramiento del Taller Ortopédico.

Todos estos esfuerzos de construcción ayudarán a una mejor atención de los pacientes.

B. AREA MEDICA

1. ESTADISTICA

1.1. El sistema de Registro Estadístico dependiente de la Gerencia de Operaciones tuvo un cambio importante. Desde 1993 se hace a través del nuevo sistema de computación y considera sólo las prestaciones directas hechas al paciente, (aquellas que pueden ser valoradas económicamente), dejando fuera las otras, tales como reuniones clínicas o administrativas. Los tiempos asignados a investigación, perfeccionamiento y docencia también variaron este año.

1.2. Se instalaron equipos de computación en las secciones de Kinesiterapia, Terapia Ocupacional y Enfermería, donde los profesionales deben ingresar mensualmente sus rendimientos.

C. AREA SOCIAL

En el mes de junio de 1993 se dio término a los Programas Complementarios de Atención Asistencial iniciados en el año 1990, y que estaban programados originalmente hasta diciembre de 1993.

Esto significó la supresión de la Extensión Educativa, el Programa de Familia Protagonista, la Atención Urbano Marginal, el Programa Vocacional, y la Investigación en Enfermedades, dejando solamente la Atención Asistencial.

D. CIRUGIA ORTOPEDICA

Durante este año se cambió el Equipo de Cirugía Ortopédica y de Escaras, quedando Cirugía Ortopédica a cargo de la doctora Carmen Cognian. También variaron los Hospitales donde se opera que ahora son Clínica Alemana, Clínica Las Condes, Clínica Las Lilas, Hospital del Profesor, Mutual de Seguridad y Hospital San Borja Arriarán.

E. AREA ADMINISTRATIVA

Se separó la administración del manejo de presupuesto del Instituto de Rehabilitación Infantil de Santiago, contratándose un Contador para manejar los presupuestos, y las funciones contables.

F. CURSOS, DOCENCIA Y CAPACITACION

1. Entre el 15 y el 18 de marzo 1993 fue invitada la señora Ana Mari Urrutia a la Conferencia Hemisférica Occidental sobre Personas con Impedimentos efectuado en Washington D.C. en los Estados Unidos, organizado por los Compañeros de las Américas.

2. Del 07 al 11 de junio de 1993, la doctora M. Antonieta Blanco fue invitada a la V Región por el Grupo Técnico de Expertos Iberoamericanos en Discapacidad, España, organizado por el Real Patronato de Prevención y Atención a personas con Minusvalías.

3. El 24 y 28 de noviembre la Dra. M. Antonieta Blanco fue invitada por GLARP a participar en un Encuentro que trató sobre la Clasificación Internacional de Deficiencia, Discapacidades y Minusvalías.

4. Una vez más durante los días 02 y 03 diciembre, la Dra. M. Antonieta Blanco fue invitada como Conferencista y dirigió una Mesa Redonda en el tema de "Avances en Antrogriposis", en Lima, Perú.

5. La Kinesióloga Cecilia Díaz Muñoz N., terminó su curso de Terapia VOJTA, en Madrid, España.

6. La Dra. Daisy Donoso participó durante el mes de diciembre en las Jornadas Científicas de Rehabilitación organizada por ALPI, en Buenos Aires, Argentina como también en el Décimo Congreso de Administración en Salud, "Gestión en Salud".

7. Ha continuado la capacitación de médicos de Post-Grado de la Universidad de Chile en la especialidad de Medicina Física y Rehabilitación y Ortopedia, al igual que la asistencia de práctica de Pre-Grado de kinesiología y terapia ocupacional.

8. La semana del 12 al 17 de abril, el Profesor Enrique Dulanto, Premio Nacional de Medicina en México, fue invitado por el doctor José Manuel Borgoño a dictar una Conferencia en el tema de Medicina del Adolescente Discapacitado para profesionales interesados. También trabajó en Talleres directamente con los adolescentes contando con la presencia de algunos profesionales.

A raíz de la visita del doctor Enrique Dulanto se realizó un nuevo Taller de Adolescentes, con los profesionales del Instituto de Rehabilitación Infantil y la doctora Ximena Luego (Universidad de Chile).

8.1. También se llevó a cabo durante el 29, 30 de septiembre y 01 de octubre, el curso anual para médicos del Instituto, este año dedicado a "Espina Bífida", con el auspicio de la Escuela de Post-Grado de la Facultad de Medicina de la Universidad de Chile y con la asistencia de 80 personas entre médicos neurólogos, genetistas profesionales de colaboración médica y becados.

G. PROGRAMAS EXTRACURRICULARES

Los programas especiales han continuado de acuerdo a lo planificado para el año. Estos son la hipoterapia, la computación y los programas de arte de los Servicios de Hospitalizados aprobados por la Ilustre Municipalidad de Santiago.

Este año, además, se arregló la infraestructura de la piscina y ha podido llevarse a cabo Programas más continuos, con 2 profesoras de Educación Física, y un kinesiólogo. Con este personal se puede cumplir diversos objetivos como hidroterapia kinésica, recreación con la familia y natación.

El Programa de Música tiene cada día más adeptos y durante 1993 ejecutaron un concierto en el IRI de Valparaíso. Nuestros agradecimientos al Laboratorio Andrómaco ya que gracias a su financiamiento el grupo musical puede continuar operando.

Al igual, el Programa de Deporte en Silla de ruedas se pudo seguir haciendo gracias al financiamiento de la DIGEDER y del Canal del Minusválido.

ESTADISTICA DEL INSTITUTO DE REHABILITACION INFANTIL DE SANTIAGO

Período 1° de Enero al 31 de Diciembre 1993

Población registrada al 31 de Diciembre 1993	:	12.059
Población activa	:	7.910 *
Crecimiento de población registrada	:	3.9%
Pacientes ingresados a tratamientos	:	1.408
Pacientes egresados de tratamientos	:	1.031
Promedio estadía de los egresados	:	31.5 ds.
Egresos de menos de un mes de tratamiento	:	409
N° de Hogares de Colocación Familiar	:	9
Niños ingresados a Colocación Familiar	:	44
Niños atendidos en Colocación Familiar	:	319
Promedio estadía de egresados	:	29.4 ds.

ATENCIONES

Departamento Médico	:	21.560
Servicio Social	:	12.490
Kinesiterapia	:	29.650
Terapia Ocupacional	:	26.452
Psicología	:	1.664
Enfermería	:	33.537
Taller Ortopédico	:	6.808
Nutricionista	:	261
Protesista	:	0
Depto. Pedagógico (atenciones)	:	16.523

TOTAL DE ATENCIONES : 148.945

Horas Pedagógicas cumplidas	:	11.530
Prótesis y Ap. Ortop. entregados	:	4.592
Niños Operados	:	183
Operaciones efectuadas	:	242
Sillas de ruedas entregadas	:	573
Otros implementos de ambulación	:	168
Raciones de Alimentos	:	173.669
Kilómetros recorridos	:	271.356

* Esta cifra (del Instituto de Rehabilitación Infantil de Santiago) corresponde al 30 de Junio de 1993.

ANEXO 5

INSTITUTO DE REHABILITACION INFANTIL DE CONCEPCION HECHOS RELEVANTES 1993

A. AREA CURSOS, DOCENCIA Y CAPACITACION

1. Los profesionales del Instituto de Rehabilitación Infantil de Concepción, realizaron 2 jornadas de capacitación para Profesores y Educadoras de Párvulos sobre el tema "Integración Escolar de Niños Minusválidos Físicos" y primera jornada de "Escuela para Padres".

2. Funcionarios del IRI-C participaron en actividades de capacitación en los siguientes temas:

2.1 Adolescencia y Rehabilitación dictado por el especialista mexicano Dr. Enrique Dulanto.

2.2 Curso Internacional sobre columna vertebral.

2.3 Potenciales Evocados.

2.4 Deportes para Discapacitados.

2.5 Jornadas de Pediatría.

2.6 Salud Mental.

2.7 Curso de Bioestadística.

2.8 Teatro Infantil.

2.9 Computación.

2.10 Enfermería Pediátrica.

3. En el IRI-C hubo gran cantidad de estudiantes en práctica.

Becados en Traumatología : 2 médicos

Becados en Cirugía Infantil : 1 médico

Asistente de Párvulos : 9 alumnas

Nutrición y Dietética : 1 alumna

Manipulador de Alimentos : 1 alumna

4. Se concluyó el Proyecto FOSIS sobre "Mesas Cajón y Sillas Adaptadas" y se ganó un Proyecto ORASMI para bastones, muletas y carros de deambulación.

5. Se consolidó el Programa Laboral para pacientes del IRI. La Sra. Gabriela Marín de Villada, experta de GLARP, visitó el Instituto de Rehabilitación Infantil de Santiago, conociendo la labor de nuestra Institución.

6. Se logró que la Junta de Auxilio Escolar y Becas pagará por los trabajos ortopédicos para algunos pacientes que estudian en la enseñanza básica.

AREA ESTRUCTURAL

Se inició la construcción de la ampliación del IRI-C FINANCIADO POR PROYECTO FNDR - BID.

ESTADISTICA DEL INSTITUTO DE REHABILITACION INFANTIL DE CONCEPCION

Período 1º de Enero al 31 de Diciembre de 1993

Pacientes registrados al 31.12.1993	:	3.897
Pacientes Activos al 31.12.1993	:	2.751
Pacientes ingresados a tratamientos	:	432
Pacientes egresados de tratamientos	:	448
Promedio estadía de los egresados	:	61.50 ds
% Egresos de menos de un mes de tratamiento	:	33.1 %
Nº de Hogares de Colocación Familiar	:	6
Niños ingresados a Colocación Familiar	:	161
Niños atendidos en Colocación Familiar	:	314
Promedio estadía de egresados	:	31.6 ds

ATENCIONES

Departamento Médico	:	6.852
Servicio Social	:	6.670
Kinesiterapia	:	13.719
Terapia Ocupacional	:	12.411
Psicología	:	303
Enfermería	:	11.285
Taller Ortopédico	:	1.554

TOTAL DE ATENCIONES	:	52.794
----------------------------	----------	---------------

Horas Pedagógicas cumplidas	:	4.298 Hrs
Prótesis y Ap. Ortop. entregados	:	722
Niños Operados	:	99
Operaciones efectuadas	:	169
Sillas de ruedas entregadas	:	173
Otros implementos de ambulación	:	99
Raciones de Alimentos	:	44.187
Kilómetros recorridos	:	91.353
Kilos de ropa lavada	:	4.791

ANEXO 6

INSTITUTO DE REHABILITACION INFANTIL DE PUERTO MONTT ENERO A DICIEMBRE 1993.

A. PROGRAMAS ESPECIALES

1. Se concreta Programa de salida a terreno de Equipos de Rehabilitación a seis comunas de la X Región, con los objetivos de integrar pacientes nuevos, control de pacientes inasistentes y coordinación con servicios de salud, educación y difusión institucional.
2. Se continúa con el programa de colocaciones familiares a través de convenio con el Servicio de Salud LLANCHIPAL. Se crea el nuevo sistema de colocaciones familiares con la madre para pacientes menores de 2 años y severamente dañados, financiado por la S.P.A.N.L.
3. Se ideó programa de reeducación intestinal llevado a cabo por un equipo multidisciplinario, destinado a mejorar la evacuación intestinal en pacientes que sufren de constipación.
4. Se realizó un programa con el objetivo de Socialización y Educación Básica para jóvenes no integrados a otros grupos de personas, con una participación promedio de 6 adolescentes.
5. Se ejecutó Programa de integración Escolar, con los diferentes estamentos de la Educación, a través de visitas a Establecimientos.
6. Se continúa con el programa de alumnos en práctica de las carreras de Secretariado, Técnico en Asistente Social, Kinesiología y Auxiliar de Párvulos.
7. En el año 1993 se implementó un programa de préstamo de calzones abductores, con el objeto de dar solución inmediata a este requerimiento, mientras las familias confeccionan los propios con indicaciones de Terapia Ocupacional.
8. Se participó en la elaboración del Diagnóstico y Planificación regional de Plan Nacional de la Infancia.
9. Se inició la confección de inmobiliario adaptado para pacientes de escasos recursos, donde el IRI colabora con la mano de obra.

B. AREA ORTESICA

1. Se regulariza sistema de recaudaciones y entrega de elementos ortésicos.
2. Se aumenta el personal de taller con un Protésista-Ortesista y ayudante, lo que incide en el aumento de confección de aparatos ortésicos.
3. Se contrata a honorarios a un Ortopedista Infantil que cumple labores de policlínico y de pabellón en Hospital Base.
4. Durante el período 1993 se entregaron 10 sillas de ruedas.
5. Se contó con la venida de Médico Ortopedista del IRI de Santiago, quién hizo labores de policlínico y pabellón en conjunto con médicos fisiatras y ortopedistas infantiles de Pto. Montt.

C. AREA MEDICA

1. Se llevan a cabo reuniones semanales de Médicos Fisiatras de Pto. Montt con el equipo de Medicina y reumatólogos del Hospital Base.
2. Se estableció contacto con Fonoaudióloga del Hospital Base, para la evaluación y tratamiento de pacientes.

ESTADISTICA DEL INSTITUTO DE REHABILITACION INFANTIL DE PUERTO MONTT

Período 1º de Enero al 31 de Diciembre de 1993

Pacientes registrados al 31.12.1993	:	666
Pacientes Activos al 31.12.1993	:	637
Pacientes ingresados a tratamientos	:	655
Pacientes egresados de tratamientos	:	607

ATENCIONES

Departamento Médico	:	2.626
Servicio Social	:	1.894
Kinesiterapia	:	20.808
Terapia Ocupacional	:	9.046
Protesista	:	1.172

TOTAL DE ATENCIONES : 35.546

Horas Pedagógicas cumplidas	:	1.508.0 Hrs.
Prótesis y Ap. Ortop. entregados	:	261
Sillas de ruedas entregadas	:	11
Otros implementos de ambulación	:	79
Kilómetros recorridos	:	41.766 Kms.



**SOCIEDAD
PRO-AYUDA DEL
NIÑO LISIADO**